



**FUNDESA**

Fundación para el Desarrollo de Guatemala

# Boletín Económico

**Octubre 2010**

**Guatemala**

**Reporte mensual de los principales indicadores de la economía nacional**

Inflación

De acuerdo con el Índice de Precios al Consumidor -IPC- a nivel república, elaborado por el Instituto Nacional de Estadística -INE-, la inflación en septiembre pasado se ubicó en **0.29%** para acumular **3.95%** durante los primeros nueve meses del año (hasta el 30 de septiembre). Por su parte, la **inflación interanual** (septiembre 2010 con respecto a septiembre 2009) se ubicó en **3.76%** (gráfica 1), manteniendo la estabilidad de los últimos cuatro meses alrededor del 4%. Este registro está levemente por debajo del rango de meta anual fijada por la Junta Monetaria (entre 4% y 6%).

Este nivel fue impactado principalmente por tres de los rubros más importantes del Índice de Precios al Consumidor: alimentos y bebidas no alcohólicas, que reporta un incremento de 0.47% en comparación con el mes anterior; bienes y servicios diversos con un incremento de 0.35%; y gastos de vivienda, con un incremento de 0.22% respecto al mes anterior. Por otra parte, el rubro de transporte y comunicaciones tuvo una variación intermensual negativa de 0.08%.

**Gráfica 1**  
**Índice de Precios al Consumidor hasta el 30 de septiembre 2010**  
**Inflación interanual (ritmo inflacionario)\* 2009-2010**

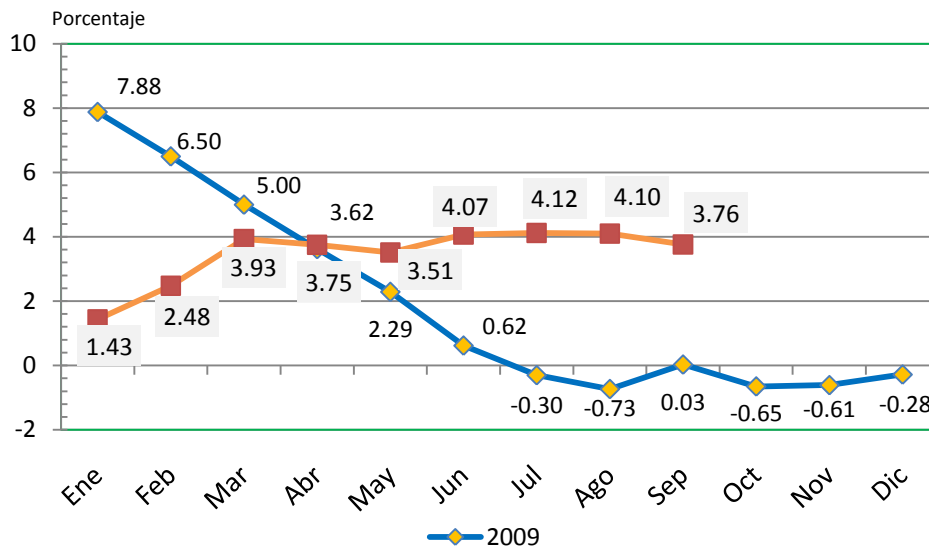

Fuente: Instituto Nacional de Estadística, INE, octubre 2010

\*Tasa de variación del mes actual con respecto al mismo mes del año anterior

Por otro lado, durante el último mes, el precio internacional del petróleo<sup>1</sup> tuvo un incremento del 6% con respecto al mes anterior, ya que subió a US\$81.90 por barril al 30 de septiembre (gráfica 2). Esta cotización es la máxima lograda en los últimos cinco meses, denotando los temores sobre la recuperación económica mundial. Al cierre del 11 de octubre, el precio del barril estaba en US\$82.73 en la bolsa de valores de Nueva York.

<sup>1</sup> Bolsa de Valores de Nueva York (NYMEX), primera posición a futuro petróleo WTI.

**Gráfica 2**  
**Precio internacional del petróleo**  
(en US\$/ barril, hasta el 30 de septiembre 2010)

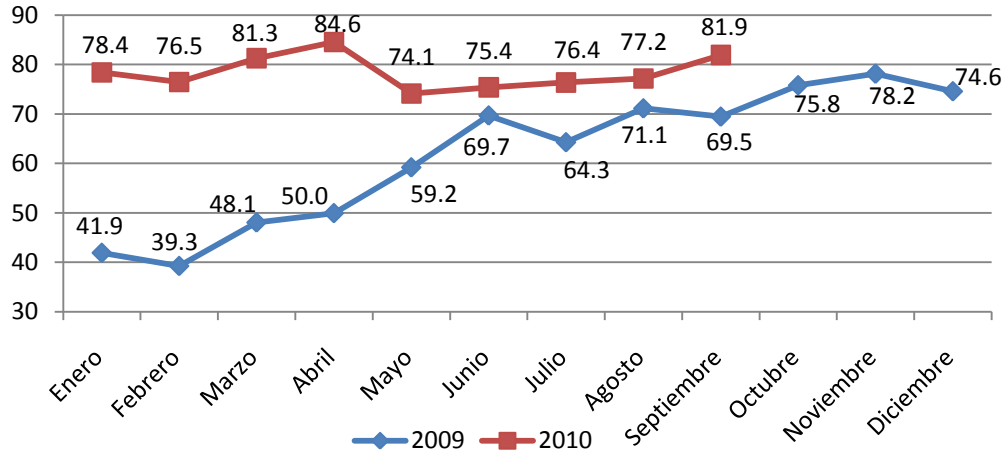

Fuente: precio WTI Crude Oil, the Financial.com

**IMAE**

El Índice Mensual de Actividad Económica –IMAE- es un indicador sintético elaborado por el Banco de Guatemala, que permite analizar la tendencia de la actividad económica mientras se concreta la cifra de producción anual (PIB) y de las variaciones cíclicas por las que atraviesa la misma. El indicador incluye a 7 de los 11 sectores que conforman el PIB. Según el último cálculo publicado en septiembre por el BANGUAT, el IMAE se ubicó en agosto en 3.39%, continuando con la tendencia positiva a partir de agosto del 2008, fecha en que tuvo su nivel más bajo al llegar a 1.69% (ver gráfica 3).

**Gráfica 3**  
**Índice Mensual de Actividad Económica -IMAE-\***  
enero 2008 a agosto 2010

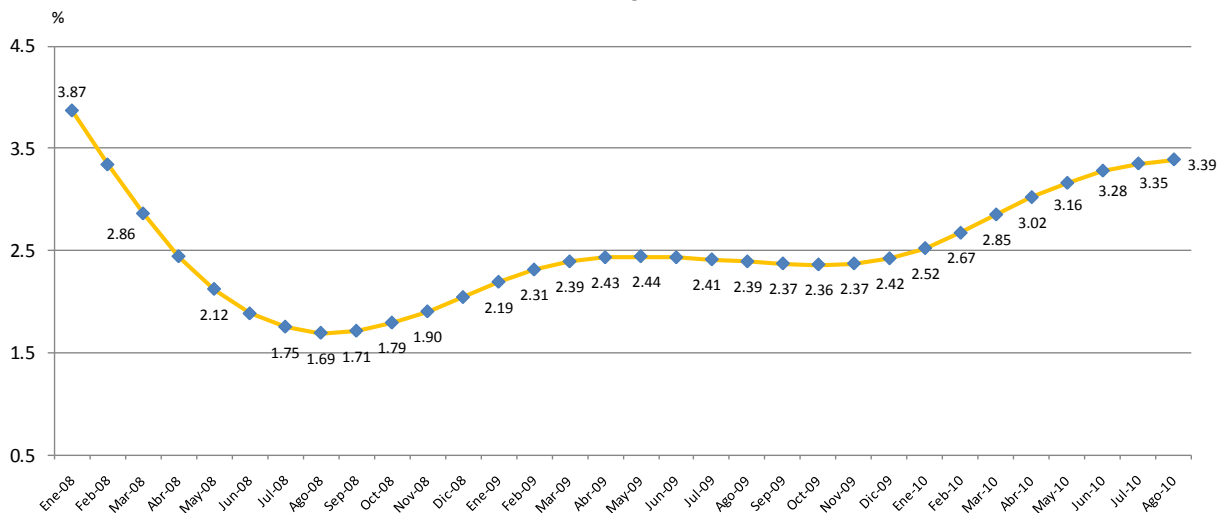

Fuente: Banco de Guatemala, octubre 2010. \*Índice tendencia-ciclo  
Muestra la variación del mes en estudio con respecto al mismo mes del año anterior

Sector externo

El ingreso de divisas en concepto de remesas familiares durante el mes de septiembre fue de US\$359.3 millones, que significó un incremento del 8.2% con respecto al mes de agosto del 2010 (ver gráfica 4). En cuanto a la cifra acumulada, el ingreso de divisas por remesas familiares entre enero y septiembre llegó a US\$3,107.60 millones, acumulando 5 meses consecutivos de crecimiento interanual positivo, lo que muestra la recuperación moderada de este indicador. Las remesas familiares representan cerca del 11% del PIB del país, por lo que es importante monitorear su desempeño y evolución.

**Gráfica 4**  
**Ingreso acumulado de divisas por remesas familiares**  
**Enero 2008 a septiembre 2010\***

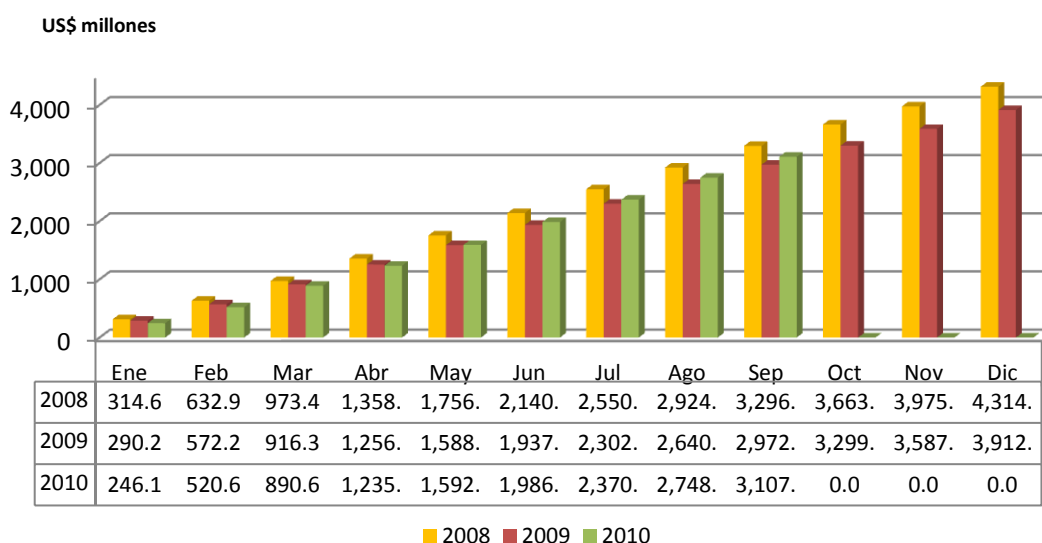

Fuente: Banco de Guatemala, en base al mercado institucional de divisas, hasta el 30-09-10

Por otra parte, durante este mes (del 13 de septiembre al 12 de octubre), el tipo de cambio de referencia nominal promedio ponderado mantuvo una estabilidad alrededor de los Q8.10 por un dólar, aunque llegó a un nivel de Q8.14 a principios del mes, que representa la cifra más alta registrada desde el mes de marzo (ver gráfica 4). En lo que va del año, el tipo de cambio nominal muestra una apreciación acumulada de 3.2% hasta el 12 de octubre, lo que contrasta con la depreciación observada en 2009 de un 7.4% en el mismo período del año.

**Gráfica 5**  
**Tipo de cambio**  
**Del 1 enero de 2007 al 12 de octubre 2010**

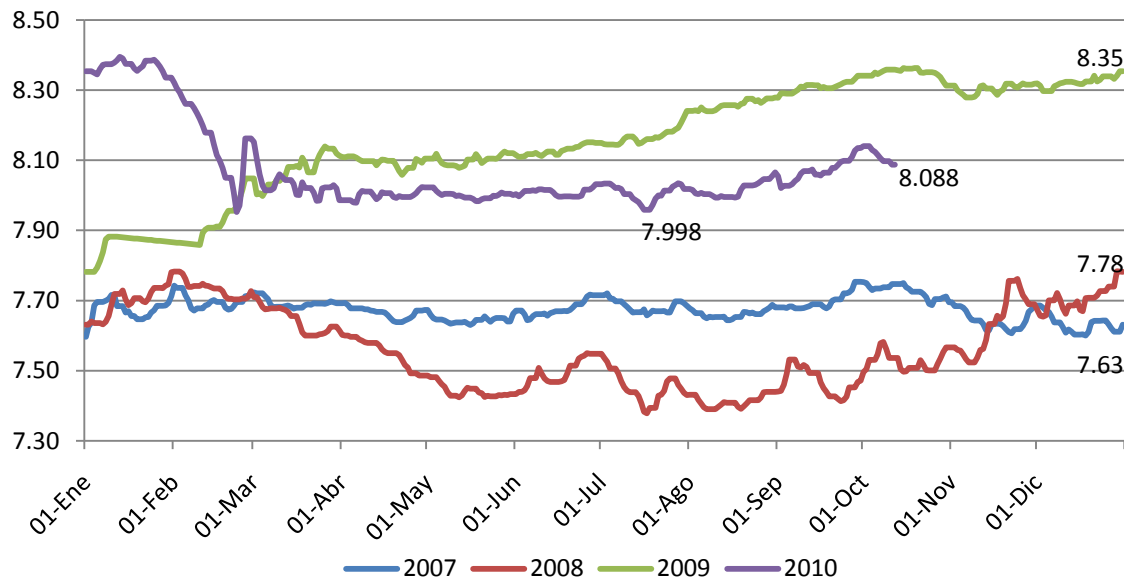

Fuente: BANGUAT, octubre 2010

**Evolución del ingreso de divisas por exportaciones hasta el 30 de septiembre 2010**

En cuanto al comportamiento de las exportaciones, continúa la tendencia positiva, registrando un incremento del 14.5% con respecto al mismo período del 2009 (hasta el 30 de septiembre), al totalizar US\$4,159.7 millones en 2010, contra US\$3,648.2 millones en el 2009 (tabla 1).

Se observa un incremento en el ingreso de divisas por concepto de los principales productos de exportación de un 14.5%, producto principalmente de un incremento de 76.2% en la exportación de azúcar y 20.7% en la exportación de café, lo que contrasta con la disminución por la exportación de cardamomo en un 26% y de banano en un 24%. Por otra parte, la exportación de otros productos (no tradicionales) sufrió una disminución del 23.9% en el período observado, especialmente debido a la baja en artículos de vestuario, mariscos, productos químicos y minerales, madera y sus manufacturas, productos alimenticios y productos de vidrio que han sufrido disminuciones importantes. Asimismo, las exportaciones al resto de Centroamérica continúan con el dinamismo mostrado este año al incrementar un 77.8% en comparación al mismo período, incrementando US\$633.9 millones, entre un año y otro.

**Tabla 1**  
**Ingresos de divisas por exportaciones**  
**US\$ millones**

Concepto	Del 1 de enero al 30 de septiembre 2010	Del 1 de enero al 1 de octubre 2009	Diferencia	
			Absoluta	Relativa
<b>PRINCIPALES PRODUCTOS</b>	<b>1,653.81</b>	<b>1,444.50</b>	<b>209.31</b>	<b>14.5%</b>
Azúcar	584.74	331.88	252.87	76.2%
Banano	275.08	363.36	(88.28)	-24.3%
Café	620.26	513.76	106.49	20.7%
Cardamomo	173.72	235.50	(61.77)	-26.2%
<b>CENTROAMÉRICA</b>	<b>1,447.72</b>	<b>813.75</b>	<b>633.96</b>	<b>77.9%</b>
<b>OTROS PRODUCTOS</b>	<b>1,058.17</b>	<b>1,389.98</b>	<b>(331.81)</b>	<b>-23.9%</b>
Artículos de vestuario	215.01	306.41	(91.39)	-29.8%
Camarón, pescado y langosta	4.37	47.10	(42.73)	-90.7%
Flores, plantas, semillas y raíces	49.25	64.69	(15.43)	-23.9%
Madera y manufacturas	12.70	31.37	(18.67)	-59.5%
Minerales	19.54	100.53	(80.98)	-80.6%
Productos alimenticios	96.39	161.17	(64.78)	-40.2%
Productos de vidrio	11.45	15.21	(3.76)	-24.7%
Productos metálicos	27.27	24.99	2.28	9.1%
Productos químicos	117.61	189.09	(71.48)	-37.8%
Verduras y legumbres	33.26	44.46	(11.21)	-25.2%
Otros	148.37	63.71	84.66	132.9%
<b>TOTAL</b>	<b>4,159.69</b>	<b>3,648.23</b>	<b>511.46</b>	<b>14.0%</b>

Fuente: BANGUAT en base al mercado institucional de divisas, octubre 2010.

<http://www.banguat.gob.gt/inc/ver.asp?id=estaeco/bc/bc03.htm&e=69104>

### Principales aspectos del Proyecto de Presupuesto General de Ingresos y Egresos de la Nación 2011

Actualmente está en estudio en el Congreso de la República el proyecto de Presupuesto General de Ingresos y Egresos del Estado para el ejercicio fiscal 2011. Dada la importancia que tiene para el país, a continuación se presenta un resumen de los principales aspectos en cuanto a la composición de los ingresos y egresos, y algunas consideraciones especiales relacionadas a los presupuestos de inversión por entidad.

El monto del proyecto de presupuesto presentado por el Ministerio de Finanzas (MINFIN) al Congreso de la República es de **Q52,959.59 millones**, que representa un 3.2% de aumento respecto al presupuesto vigente de 2010. De acuerdo al MINFIN, esta cifra está sustentada en las proyecciones del desempeño macroeconómico, en los principales indicadores de la gestión tributaria y en el contexto internacional, aunque el principal indicador es la estimación del Banco de Guatemala respecto a que el producto interno bruto (PIB) nominal en el 2011 ascenderá a Q353,178.5 millones, equivalente a un crecimiento real de 2.7% respecto a 2009.

En cuanto a los ingresos, resalta como primer punto el desfinanciamiento en que se incurrirá con este proyecto, pues los ingresos corrientes –provenientes de la recaudación de impuestos principalmente- suman Q38,422.15 millones, mientras que los ingresos de capital suman Q2,667.77, lo que resulta en un déficit presupuestario de Q11,869.68 millones que se tendrá que financiar con deuda pública, que representa una proporción del 22.4% del presupuesto total.



De acuerdo al proyecto presentado, la composición de la recaudación tributaria del 2011 no difiere de la del año 2010, representando los impuestos directos (ISR e ISO) el 30% de la recaudación bruta, mientras que los impuestos indirectos (IVA, aranceles, otros) suman el restante 70%. Respecto a la composición de los ingresos provenientes de endeudamiento público, el 46% provendría de deuda interna (Q5,385 millones por emisión de Bonos del Tesoro) y el 54% de deuda externa (Q6,383.8 millones provenientes de préstamos con organismos multilaterales y bilaterales). De estos préstamos, el 59% se compone por préstamos nuevos y el 41% son desembolsos de préstamos que ya han sido aprobados por el Congreso de la República.

En cuanto al presupuesto de egresos, es relevante señalar que el proyecto muestra un incremento en la asignación para los gastos de funcionamiento, que suman los Q32,655 millones (10% más que el 2009), mientras se da una reducción de más de Q4,000 millones en el presupuesto de inversión y un aumento de más de Q1,300 millones en el pago del servicio de la deuda pública. En términos relativos, el presupuesto de funcionamiento equivale al 61.7% del presupuesto, el 22.6% a inversión y el 15.8% al servicio de la deuda pública. Este mayor nivel de gasto de funcionamiento es consecuencia principalmente del aumento en los presupuestos de los Ministerios de Educación y Salud Pública como resultado de los programas de gratuidad.

En cuanto a la composición de egresos por institución, esta presenta algunas modificaciones importantes respecto al año anterior. Resalta el incremento de Q1,562 millones para el Ministerio de Educación y la disminución de Q2,144 para el Ministerio de Comunicaciones, Infraestructura y Vivienda (ver tabla 2).

**Tabla 2**  
**Distribución del Presupuesto de Egresos del Estado 2008-2011**  
**(en millones de quetzales)**

Entidad	Ejecutado 2008	Ejecutado 2009	Vigente 2010	Asignado 2011
Presidencia de la República	168.2	188.3	191	191.5
Ministerio de Relaciones Exteriores	279.3	282.4	223.5	306.9
Ministerio de Gobernación	2,323.60	2,476.20	3,275.30	3,250.70
Ministerio de la Defensa Nacional	1,258.70	1,203.10	1,301.30	1,382.40
Ministerio de Finanzas Públicas	227.7	209.1	225.9	330.7
Ministerio de Educación	5,792.60	8,043.70	7,603.50	9,165.80
Ministerio Salud Pública y Asistencia Social	2,684.50	3,235.60	3,871.50	3,591.70
Ministerio de Trabajo y Previsión Social	261.1	494.8	357.7	598.1
Ministerio de Economía	339.7	169.3	291.8	339.2
Ministerio de Agricultura, Ganadería y Alimentación	1,149.80	543.6	980.6	1,000.00
Ministerio de Comunicaciones, Infraestructura y Vivienda	4,248.30	4,377.90	5,721.10	3,577.30
Ministerio de Energía y Minas	46.7	44.3	109.2	121.1
Ministerio de Cultura y Deportes	269.9	290.9	443.8	421.2
Ministerio Ambiente y Recursos Naturales	50.5	73.4	98.2	154.8
Secretarías y Otras Dependencias Ejecutivo	2,345.80	2,526.80	2,916.80	2,563.00
Obligaciones del Estado a Cargo del Tesoro	14,840.60	15,128.60	17,926.70	17,553.20
Servicios de la Deuda Pública	6,332.00	6,529.60	7,012.00	8,357.30
Procuraduría General de la Nación	42.5	46.6	53.4	54.6
<b>Total</b>	<b>42,661.50</b>	<b>45,864.30</b>	<b>52,603.30</b>	<b>52,959.50</b>

Fuente: Ministerio de Finanzas Públicas y Proyecto de Presupuesto 2011.

Es importante mencionar que la disminución del presupuesto del Ministerio de Comunicaciones, Infraestructura y Vivienda, es en su mayoría presupuesto de inversión, lo que no parece consistente con la necesidad de llevar a cabo una fuerte labor de reconstrucción, como consecuencia del paso de la tormenta Agatha y otros eventos climáticos que han dañado seriamente la infraestructura del país.

Un aspecto interesante es analizar el presupuesto de inversión física por institución y fuente de financiamiento. Observamos que casi el 60% de la inversión se estaría llevando a cabo a través de recursos externos, pues Q2,346.8 millones se estaría financiando con recursos externos. Al desglosar el gasto por entidad, resaltan los Ministerios de Educación y Salud con cerca del 90% de su programa de inversión física financiando con recursos externos. Lo mismo sucede con el Ministerio de Comunicaciones, Infraestructura y Vivienda con un 62% financiado con recursos externos, lo que provoca una gran presión para aprobar el endeudamiento público, a través de préstamos o Bonos del Tesoro.

**Tabla 3**  
**Presupuesto de Inversión Física por entidad, 2011**  
 (en quetzales)

Entidad	Recursos internos	Recursos externos	Total	% Externos
Presidencia de la República	590,850.00	0	590,850.00	0.0%
Ministerio de Relaciones Exteriores	4,760,264.00	0	4,760,264.00	0.0%
Ministerio de Gobernación	90,665,826.00	0.00	90,665,826.00	0.0%
Ministerio de la Defensa Nacional	1,129,539.00	0.00	1,129,539.00	0.0%
Ministerio de Finanzas Públicas	6,159,804.00	7,688,370	13,848,174.00	55.5%
Ministerio de Educación	1,289,600.00	30,305,603.00	31,595,203.00	95.9%
Ministerio Salud Pública y Asistencia Social	30,974,380.00	191,513,454.00	222,487,834.00	86.1%
Ministerio de Economía	2,144,750.00	23,465,101	25,609,851.00	91.6%
Ministerio de Agricultura, Ganadería y Alimentación	0.00	65,457,802	65,457,802.00	100.0%
Ministerio de Comunicaciones, Infraestructura y Vivienda	943,428,262.00	1,545,464,206.00	2,488,892,468.00	62.1%
Ministerio de Energía y Minas	9,772,832	41,017,500	50,790,332.00	80.8%
Ministerio de Cultura y Deportes	93,154,808	36,150,000	129,304,808.00	28.0%
Ministerio Ambiente y Recursos Naturales	0	39,397,201	39,397,201.00	100.0%
Secretarías y Otras Dependencias Ejecutivo	390,600,746.00	366,404,783.00	757,005,529.00	48.4%
<b>Total Presupuesto de Inversión Física</b>	<b>1,574,671,661.00</b>	<b>2,346,864,020.00</b>	<b>3,921,535,681.00</b>	<b>59.8%</b>

Fuente: Ministerio de Finanzas Públicas y Proyecto de Presupuesto 2011.